

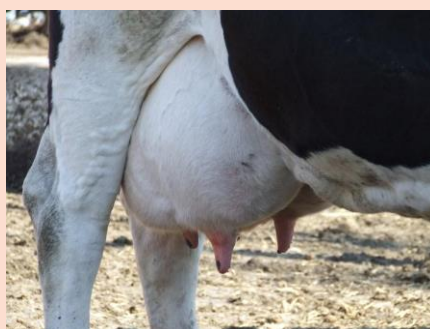

Agenția de Plăți și Intervenție pentru Agricultură

**Producătorii din sectorul**  
***LAPTELUI și PRODUSELOR LACTATE***

care doresc să se constituie în



**ORGANIZAȚII sau ASOCIAȚII de PROFIL**

Începând cu data de 20 martie 2014, orice livrare de lapte crud pe teritoriul României, efectuată de un producător către un prim cumpărător de lapte crud, trebuie să facă obiectul unui *contract scris între părți*, sau prim cumpărătorii trebuie să facă o ofertă scrisă de a contracta.

Contractul și/sau oferta de a contracta, încheiat/e între părți înainte de livrare, trebuie să aibă o durată minimă de 6 luni.

**2014**  
**București**

## De ce este necesară crearea organizațiilor de producători?

Organizațiile de producători (OP) și asociațiile acestora (AOP) pot juca un rol util în consolidarea puterii de negociere a producătorilor cu procesatorii și intermediarii din sectorul laptelui și produselor din lapte, contribuind la asigurarea unui nivel de viață decent și la obținerea unui preț bun al laptelui.

Organizația de producători trebuie fie formată din minim 5 membri și să aibă posibilitatea de a comercializa o cantitate de cel puțin 35 tone anual.

Asociația de organizații de producători trebuie să fie compusă din două sau mai multe organizații de producători din sectorul laptelui și al produselor lactate recunoscute.

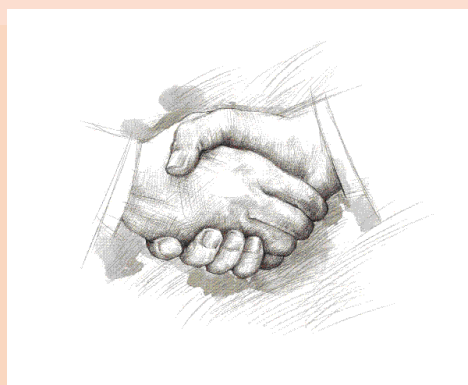

## Care sunt condițiile de recunoaștere a unei organizații de producători?

Se pot recunoaște ca organizații de producători din sectorul laptelui și al produselor lactate toate persoanele juridice care își depun candidatura în vederea recunoașterii, cu următoarele condiții:

- a.** sunt alcătuite din producători din sectorul laptelui și al produselor lactate;
- b.** sunt constituite la inițiativa producătorilor din sectorul laptelui;
- c.** urmăresc un scop specific, care include cel puțin unul din următoarele obiective:
  - 1) asigurarea programării și adaptării producției la cerere, în special în privința calității și a cantității;
  - 2) concentrarea aprovizionării și a plasării pe piața a producției obținute de membrii săi;
  - 3) optimizarea costurilor de producție și stabilizarea prețurilor de producție.
- d.** oferă probe suficiente în ceea ce privește faptul că își pot îndeplini în mod corespunzător activitățile atât din punctul de vedere al timpului, cât și din punctul de vedere al eficienței și al concentrării aprovizionării;
- e.** au un statut care respectă prevederile lit. a-d;
- f.** sunt funcționale, conform bilanțului contabil anual pentru anul anterior solicitării recunoașterii, deus și înregistrat la Administrația financiară.
- g.** își asumă obligațiile de raportare către autoritatea competentă.

## Drepturile organizațiilor de producători

O organizație de producători, respectiv o asociație a organizațiilor de producători din sectorul laptelui și al produselor lactate recunoscută poate negocia, în numele producătorilor membri ai acesteia, în conformitate cu statutul organizației/asociației organizațiilor, o parte sau totalitatea producției lor colective.

## Obligațiile organizațiilor de producători

- să respecte legislația Uniunii Europene și legislația națională în vigoare cu privire la menținerea condițiilor de recunoaștere;
- să transmită autorității competente notificarea privind cantitățile de lapte crud care fac obiectul negocierii contractuale, cu *cel puțin 30 zile înainte* de începerea negocierilor;
- să transmită autorității competente, până la data de *31 ianuarie* a fiecărui an, cantitatea de lapte crud care a fost efectiv livrată în cadrul contractelor negociate de către organizația de producători în cursul anului calendaristic precedent.
- să păstreze timp de 3 ani toate documentele justificative și extrasele bancare care să ateste operațiunile efectuate pentru menținerea condițiilor de recunoaștere precum și documentele care justifică valoarea și cantitățile de produse comercializate;
- să permită accesul din partea reprezentanților autorității responsabile cu controlul la fața locului sau ai altor organisme de control competente ale României și ale Uniunii Europene;
- să înștiințeze în scris autoritatea competentă, în *maximum 30 zile*, în cazul schimbării datelor de identificare, a componenței și a numărului de membri, precum și a încetării activității.



## Noutăți legislative în sectorul laptelui și produselor lactate

### Legislație comunitară:

- ✓ **Regulamentul (CE) nr. 1308/2013** al Parlamentului European și al Consiliului din 17 decembrie 2013 de instituire a unei organizări comune a piețelor agricole și de abrogare a reg. (CEE) nr.922/72, (CEE) nr.234/79, (CE) nr.1037/2001 și (CE) nr.1234/2007 ale consiliului (Regulamentul unic OCP), cu modificările și completările ulterioare;
- ✓ **Regulamentul de punere în aplicare (UE) nr.511/2012** al Comisiei din 15 iunie 2012 privind notificările referitoare la organizațiile de producători și organizațiile contractuale, prevăzute în Reg. (CE) nr.1234/2007 pentru sectorul laptelui și al produselor lactate.

### **Legislație națională:**

- ***Legea 297/19.11.2013*** privind stabilirea relațiilor contractuale din sectorul laptelui și al produselor lactate, precum și recunoașterea organizațiilor de producători din sectorul laptelui și al produselor lactate;
- ***H.G. nr.441/28.05.2014*** pentru aprobarea *Normelor metodologice* pentru aplicarea Legii nr.297/2013 privind stabilirea relațiilor contractuale din sectorul laptelui și al produselor lactate, precum și recunoașterea organizațiilor de producători din sectorul laptelui și al produselor lactate;
- ***ORDIN Nr. 1.186 din 21 iulie 2014*** pentru aprobarea normelor tehnice de implementare a Normelor metodologice pentru aplicarea prevederilor Legii nr. 297/2013.

